NOVINY ODBOROVÉHO SVAZU

NOS

STÁTNÍCH ORGÁNŮ A ORGANIZACÍ

2-3

Ročník 51

Praha
3. února 2006

20,40 Kč

http://statorg.cmkos.cz

Případným autorům příspěvků do našeho časopisu sdělujeme, že honorář za zveřejnění může být vyplacen, pouze pokud autor uvede své rodné číslo.

Základní odborové organizace Odborového svazu státních orgánů a organizací dostávají časopis NOS zdarma. Předplatné je hrazeno z prostředků Výboru Odborového svazu státních orgánů a organizací.

Informace předsedkyně OS

❶**Dne 31. 1. 2006 se uskuteční v rámci lednové schůze PS PČR druhé čtení návrhu nového zákoníku práce. Třetí čtení návrhu zákoníku práce** proběhne ještě na této schůzi, pravděpodobně ve druhém únorovém týdnu. Informace o průběhu projednávání návrhu zákona zveřejníme v dalším čísle NOS a na webové stránce OS. OS žádá funkcionáře ZO, aby věnovali zvýšenou pozornost všem informacím, které OS bude zveřejňovat v souvislosti s projednáváním návrhu této právní normy v PS PČR.

❷.Upozorňujeme všechny ZO působící ve Vězeňské službě ČR a v Probační a mediační službě, že OS v těchto dnech obdržel k připomínkám Zprávu o stavu českého vězeňství (stav k 1. 1. 2006), jehož přílohou je Koncepce rozvoje českého vězeňství do roku 2015 a Koncepce bezpečnosti VS ČR do roku 2015. Termín zaslání připomínek byl ministerstvem spravedlnosti stanoven do 12. 2. 2006.Materiál si lze vyžádat na adrese statorg@cmkos.cz.

❸Na jiném místě NOS zveřejňujeme **opravený přehled Regionálního právního poradenství ČMKOS oblast České Budějovice.** Žádáme všechny ZO působící v jihočeském kraji, aby pracovali s tímto přehledem a nikoliv s přehledem zveřejněným v NOS č. 1.

❹OS doporučuje všem ZO působícím v úřadech územní samosprávy, aby věnovali pozornost nabídce vydavatelství SONDY s. r. o. zveřejněné na jiném místě NOS. Nabídka vydavatelství se nově rozšířila o publikaci "Vzory správních rozhodnutí podle zákona č. 500/2004 Sb, správní řád, ve znění pozdějších předpisů s komentářem, díl 1., kterou připravilo Ministerstvo zemědělství ČR. OS, v souvislosti s nabytím účinnosti zákona č. 500/2004 Sb., vydávání metodických pomůcek tohoto typu ústředními správními orgány vítá a podporuje.

❺ **Upozorňujeme všechny ZO OS, že počínaje NOS č. 1/2006 je možné získat mimo tištěné verze NOS také verzi elektronickou.** (Ukázka elektronické verze NOS č. 1/2006 a NOS č. 2-3 je zveřejněna na webové stránce OS). Elektronická verze je určena zejména pro ty ZO OS, které mají možnost tuto verzi zpřístupnit členům, případně i ostatním zaměstnancům, prostřednictvím intranetu nebo e-mailem. Souběžně s elektronickou verzí bude všem ZO i nadále rozesílána také tištěná verze. **OS žádá ZO, které mají zájem o zasílání elektronické verze NOS, aby, pokud již tak neučinili, potvrdili sekretariátu OS statorg@cmkos.cz svůj zájem a sdělili e-mail adresu, na kterou má být výtisk zaslán.** (Ty ZO, které si vyžádaly zasílání elektronické verze NOS, na základě nabídky OS, byly zahrnuty do e-mail adresáře a obdrží již automaticky elektronickou verzi NOS č. 2-3). Elektronická verze NOS bude rozesílána centrálně z adresy statorg@cmkos.cz .

V Praze dne 27. 1 .2006

Alena Vondrová
předsedkyně OS

Nabídka svazové rodinné rekreace 2006
str. 2-7

Nabídka zahraniční rekreace - Chorvatsko 2006
str. 8-11

Odborové příspěvky jako odpočitatelná položka
str. 12-14

Nabídka zbývajících volných poukazů zimní svazové rekreace 2006

(Stav k 26. lednu 2006)

Středisko	*Termín*	*kapacita pokojů*	*Cena dosp.polopenze*
Hojsova Stráž	11.2. - 25.2.2006	2-3-4-5lůžk.	2205,-
okr. Klatovy	4.3. - 11.3.2006	2-3-4-5lůžk.	
Zadov,	25.2. - 18.3.2006	2-4lůžk.	4400,-
okr. Prachatice			
Montér - Sepetná	25.2. - 18.3.2006	2-3-2+2přistýlky	3080,-
Ostravice, okr. Frýdek-Místek	4.2. - 18.3.2006	2-3 lůžk.	2520,-
Rožnov p.Radhoštěm			
Chata Slunečná, (zařízení ÚV ČR)	26.3. - 1.4.2006	3x2, 3x3, 1x4	1776,-
Špindlerův Mlýn			

Celková nabídka ZIMNÍ SVAZOVÉ REKREACE 2006 (popisy středisek s foto, termíny, ceny, tiskopis objednávky) byla zveřejněna v NOS č. 19 ze dne 4.11.2005.

Kontaktní osoba: Věra Pechová, tel. 224 142 773, fax 224 142 470,
e-mail Pechova.Vera@cmkos.cz

NABÍDKA SVAZOVÉ RODINNÉ REKREACE 2006

Pro rok 2006 zabezpečil Odborový svaz ve 14 rekreačních střediscích 98 týdenních turnusů s 1600 lůžky. Nabídka svazové rekreace obsahuje: **popisy středisek, termíny pobytů s cenami pro ZO, tiskopis ZÁVAZNÁ OBJEDNÁVKA.**
Podmínky přidělování poukazů a příspěvku na svazovou rekreaci jsou obsaženy ve Statutu podpůrného a sociálního fondu OS (čl.III/D viz DOKUMENTY OS).

INFORMACE K CENĚ POUKAZU

Poukazy na svazovou rodinnou rekreaci jsou poskytovány zásadně **členům OS státních orgánů a organizací** a jejich rodinným příslušníkům. Za rodinné příslušníky jsou považováni: manžel, manželka, děti do skončení povinné školní docházky a poté do dosažení věku 26 let, pokud se soustavně připravují na budoucí povolání studiem nebo předepsaným výcvikem. Dále děti, které se nemohou připravovat na budoucí povolání nebo být zaměstnány pro nemoc a nebo jsou pro tělesné, smyslové nebo mentální postižení trvale neschopny práce. Za rodinného příslušníka se považuje i dítě osvojené, dítě, které bylo členem OS nebo jeho rod. příslušníkem převzato do péče nahrazující jeho rodiče, dítě manžela (manželky), druha (družky), žijící ve společné domácnosti, dítě na něhož člen OS nebo jeho rodinný příslušník platí výživné, pokud nepozbyl rodičovských práv. **Za druha (družku) se považují muž a žena, kteří spolu žijí ve společné domácnosti.**
Zúčastní-li se spolu se členem našeho OS svazové rekreace i nečlen OS (např. **výdělečně činné děti, vnuci, babička apod.), je cena poukazu vyšší než smluvní cena provozovatele dohodnutá s OS.**
CENA POUKAZU je OS vždy vypočtena pro konkrétního žadatele na základě údajů uvedených na "Závazné objednávce"(dále uvedené).
Proto veškeré změny (např. přidělení poukazu jinému členovi ZO) musí být s OS projednány a cena poukazu bude OS vypočtena podle nových skutečností.
Závodní výbor může na přidělený poukaz přispívat dle svých finančních možností.
Za přidělování poukazů na svazovou rodinnou rekreaci, jejich včasné zaplacení, včetně příp. doplatku za nečleny OS, řádné vyplnění všech údajů poukazu a jeho potvrzení zodpovídá výbor odborové organizace.
Závady zjištěné na poukazech (např. nesprávné nebo neúplné údaje) budou řešeny a příp. finanční částky vymáhány na ZV ZO.

OBJEDNÁVÁNÍ POUKAZŮ NA SVAZOVOU RODINNOU REKREACI

V zájmu jednotného obsahu údajů na "Závazné objednávce" a jejich zpracování v rámci IPC a OS (pro výpočet ceny poukazu) využijte - okopírujte - tiskopis "Závazná objednávka".

Členové ZO OS

● předají vyplněnou "Závaznou objednávku" na svazovou rekreaci svému závodnímu výboru (doporučujeme uvést i náhradní termín, popř. náhradní středisko). Požadované údaje, týkající se nečlenů OS a dětí do 10 let (příp. 12 let), jsou závazným podkladem pro výpočet celkové ceny poukazu.

Závodní výbor odborové organizace

● potvrdí razítkem a podpisem ZV ZO členství v ZO a údaje uvedené členem ZO na "Závazné objednávce", příp. na konkrétní objednávce vyznačí upřednostnění vyřízení požadavku u rodin, které dosud na svazové rekreaci nebyly.

● do 3. dubna 2006 zašle všechny "Závazné objednávky" jednotlivých členů ZO příslušnému informačnímu a poradenskému centru (IPC) v kraji.

INFORMAČNÍ A PORADENSKÁ CENTRA ODBOROVÉHO SVAZU

Praha
Věra Pechová, Senovážné nám. 23, 110 00 Praha 1,
tel. 224 142 773
střední Čechy
Eva Sauková, Senovážné nám. 23, 110 00 Praha 1,
tel. 224 142 749, mobil 732 811 583
jižní Čechy
Pavel Mörtl, Senovážné nám. 2, 371 23 České Budějovice,
tel. 386 359 264, mobil 731 609 453
západní Čechy
Daniela Bečvaříková, Pobřežní 8, 301 11 Plzeň,
tel. 377 226 046, mobil 731 609 454
severní Čechy
Eva Vovesová, Dvořákova ul. 2, 400 01 Ústí nad Labem,
tel. 475 209 118, mobil 731 609 455
východní Čechy
Mgr. Věra Benešová, Gočárova 1620, 501 01 Hradec Králové,
tel. 495 523 267, mobil 604 321 518
jižní Morava
Jaroslav Svoboda, Malinovského nám. 4, 660 87 Brno,
tel. 542 213 188, mobil 731 609 457
severní Morava
Ludvík Chovanec, Českobratrská 18, 729 10 Ostrava,
tel. 596 110 616, mobil 731 609 458
střední Morava
Jarmila Kuncová, Palackého 21, 772 00 Olomouc,
tel. 585 751 946, mobil 604 516 377

UPOZORNĚNÍ:

Objednávky i předávání poukazů je vyřizováno prostřednictvím ZV odborové organizace.

Pro všechna rekreační střediska mimo SLUNEČNÉ a PRACOVA platí, že

* poukazy jsou týdenní a nástup na rekreaci je vždy v sobotu v odpoledních hodinách;
* cena poukazu pro ZO je za týdenní pobyt jedné osoby (člena OS a jeho rod. příslušníka) a zahrnuje náklady na ubytování a stravování;
* stravování je zajištěno jako **plná penze = PP, polopenze = P, se snídaní = S** (Zadov, Kurzovní)
  pouze v Luhačovicích lze objednat:
  polopenze = P, beze stravy = BS,
  se snídaní = S, s večeří = V
  požadavek člena OS na způsob stravování je závazný;
* program rekreace je individuální;
* u rekreačních objektů je k dispozici nehlídané parkování, (**u SLUNEČNÉ parkování pouze ve městě Špindlerův Mlýn**)
* příp. poplatky za rekreační pobyty (obci, městu) hradí rekreanti z vlastních prostředků;
* rekreanti nejsou ze strany organizátora pojištěni.

Svazová rodinná rekreace 2006

Hotel NA STRÁŽI Hojsova Stráž

Hojsova Stráž se nachází 10 km od největšího a nejznámějšího rekreačního střediska v západní části Šumavy - Železné Rudy, kde je i hraniční přechod do Německa. Možnosti turistiky - Pancíř, Špičák, Černé a Čertovo jezero a další.

Autobusové spojení - přímé Praha-Plzeň-Klatovy-Nýrsko-Železná Ruda, Hojsova Stráž. Od zastávky BUS cca 150 m. Od stanice ČD Hamry-Hojsova Stráž cca 2,5 km pěšky se stoupáním.

Ubytování - ve 2-3-4-5lůžk. pokojích s teplou a studenou vodou. Sprchy a WC jsou společné pro každé patro. Společenská místnost s TV, možnost zapůjčení TV na pokoj za poplatek 30,- Kč/den.

Stravování - plná penze nebo polopenze - výběr již při objednávce poukazu. Možnost občerstvení v hotelové restauraci s celodenním provozem.

Ostatní - volejbalové hřiště, půjčování sportovních potřeb. Možnost koupání je ve městě Nýrsku, vzdáleném 10 km.

Pobyt s malým domácím zvířetem je možný za poplatek 30,- Kč/den.

Horský hotel + chatky MONTÉR - SEPETNÁ, Ostravice, okres Frýdek-Místek

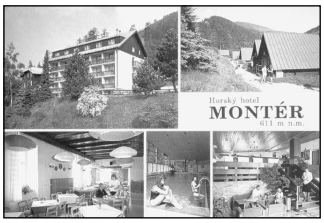

Horský hotel Montér se nachází na západním svahu Lysé hory (1324 m), pod vrcholem zvaným Ostrá a patří mezi nejnavštěvovanější místa Moravskoslezských Beskyd. Okolí Lysé hory je jedním z nejkrásnějších koutů Beskyd, neporušená příroda, čisté lesy a stráně jsou odpočinkem pro všechny rekreanty. Celou oblast pokrývá hustá síť značených turistických cest.

Od stanice ČD Ostravice 2 km pěšky se stoupáním (po silnici). Odvoz zavazadel od vlaku si může rekreant dohodnout předem s recepcí hotelu.

Ubytování - v prvních třech podlažích hotelu, ve 2-3lůžk. pokojích, pro 4člennou rodinu 2lůžk.+ 2 přistýlky - rozkl. gauč, kompletně po rekonstrukci, vybaveny novým stylovým nábytkem, kompletní sociální zařízení, TV s připojením na internet.

Stravování - plná penze nebo polopenze - výběr již při objednávce poukazu. Snídaně - švédský stůl, oběd - jednotný, večeře výběrem ze dvou menu. Možnost občerstvení v hotelové restauraci Valašská Koliba s celodenním provozem, 2 společenské večery.

Ostatní - součástí hotelu je i krytý plavecký bazén včetně whirlpoolu a parní kabiny, do kterého mají hosté vstup volný (provozní hodiny). K dispozici je kulečník, stolní tenis, Relaxcentrum - bowling, sauna, biosolarium, fit-centrum, půjčovna horských kol (za poplatek), sportovní hřiště.

Pobyt se psem možný pouze po domluvě s recepcí hotelu za poplatek 60,- Kč/den, platba na místě.

CHATKY (turistický typ) se nacházejí cca 80 m nad hotelem a jsou jeho součástí. V přízemí mají vlastní sociální zařízení (sprchovací kout, WC), balkon, denní místnost se dvěma lůžky. V podkroví dvě malé ložnice, v každé z nich jsou 2 lůžka, tj. celková kapacita 6 lůžek.

Stravování v hotelu MONTÉR - plná penze nebo polopenze - výběr již při objednávce poukazu. Rekreanti mohou využít všech služeb hotelu.

Hotel ZADOV Zadov - Stachy okres Prachatice

Hotel se nachází na pokraji Národního parku v nadmořské výšce 1050 m n.m. na svahu hory Churáňov, s krásným výhledem na oblast centrální Šumavy (u pokojů s vyhlídkou za příplatek 50,- Kč pokoj/den). Okolí je vhodné k turistice (značené turistické trasy), cykloturistice a autovýletům, možnost výletu ekobusem do Národního parku Šumava.

Autobusové spojení - přímá linka Praha - Zadov (od BUS zastávky cca 100 m k hotelu). Parkoviště aut (nehlídané) u hotelu - zdarma.

Ubytování - ve 2 a 4lůžk. pokojích (u 2lůžk. s možností přistýlky), TV, kompletní sociální zařízení. Děti do 3 let bez nároku na lůžko a stravu zdarma.

Stravování - polopenze nebo pouze snídaně - výběr již při objednávce poukazu. Snídaně - švédské stoly; večeře s obsluhou - formou objednávek ze tří druhů menu. Obědy lze objednat den předem, s platbou rekreantem v hotovosti. Možnost občerstvení v hotelové restauraci s celodenním provozem, denní bar.

Ostatní - v hotelu je k dispozici billiard, stolní tenis, sauna s možností masáží, fitnes, tělocvična (půjčování sportovních potřeb), volejbalové hřiště, dětské hřiště s houpačkami, pískovištěm a skluzavkou. V blízkosti hotelu je půjčovna jízdních kol. Zájemci o koupání mohou využít koupališť ve vzdálenosti 8 - 15 km od hotelu. Krytý bazén je v hotelu Srní 15 km od Zadova. Pobyt s domácím zvířetem je možný za poplatek 70,- Kč/den.

Sporthotel KURZOVNÍ pod Pradědem, Karlova Studánka, okr. Bruntál

Hotel je nejvýše položeným horským hotelem v ČR (1335 m.n.m.) situovaným v srdci CHKO Jeseníky, na jižním úbočí nejvyšší hory Moravy - Pradědu (1491 m.n.m.). Návštěvníkům je snadno dostupný blízký Praděd (2 km od hotelu) se 162 m vysokou vysílací věží s přístupnou rozhlednou (výtah), pověstmi opředené Petrovy kameny a vodopády Bílé Opavy. Je možné vydat se túrou na Červenohorské sedlo, přečerpávací vodní elektrárnu Dlouhé Stráně, Mravenečník, Ovčárnu, Hvězdu atd. Jen 6 km od hotelu jsou klimatické lázně Karlova Studánka s nejčistším vzduchem ve střední Evropě. Cílem výletu mohou být Velké Losiny se zámkem, muzeem výroby ručního papíru a lázněmi s termálním koupalištěm.

Příjezd vlak i BUS - st. Bruntál, dále BUS do st. Karlova Studánka - Hvězda (nonstop hlídané parkoviště za poplatek), odtud kyvadlovou dopravou na Ovčárnu cca 6 km a dále asi 600 m pěšky k hotelu. S recepcí hotelu lze předem sjednat z Ovčárny odvoz zavazadel.

Při dopravě vlastním osobním autem - v letním období lze parkovat přímo u hotelu - parkovné + povolenka 100,- Kč/den.

Stravování - polopenze nebo pouze snídaně - výběr již při objednávce poukazu. S objednávkou pouze "snídaně" - výběrem ze snídaňového lístku. Večeře - výběrem ze 3 menu, + předkrm, polévka, ovoce-dezert. Možnost občerstvení v hotelové restauraci s celodenním provozem, vinárna.

Ubytování - pokoje s vyhlídkou do údolí - 2lůžkové, s možností přistýlky, (ve třech turnusech 1/4lůžk.), TV, kompletní sociální zařízení. Děti do 4 let bez nároku na lůžko a stravu zdarma.

Ostatní - tělocvična se stolním tenisem, klubovna s TV, fitnesscentrum. Za poplatek: herna s kulečníkem, billiardem a šipkami, sauna a whirpool. Půjčovna a úschovna kol, malé hřiště pro nohejbal, volejbal a kuželky. Pobyt s malým domácím zvířetem je možný za poplatek 100,- Kč/den.

Svazová rodinná rekreace 2006

Penzion NA VÝSLUNÍ
Rožnov pod Radhoštěm
okres Vsetín

Město Rožnov pod Radhoštěm se rozkládá v srdci Moravskoslezských Beskyd a Vsetínských vrchů v nadmořské výšce 428 m n. m., na úpatí hory Radhošť. V Rožnově je historický skanzen Dřevěné městečko, v okolí Mlýnská dolina, Valašská dědina, Štramberk (jeskyně Šipka), zřícenina hradu Hukvaldy s přírodním divadlem, Pustevny (hora Radhošť se sochou Radegasta), Teplice nad Bečvou (termální lázně a prameny), Kopřivnice (technické muzeum).

Penzion je umístěn v lesoparku nad městem, 25 minut chůze od centra.

Autobusové i vlakové spojení - od BUS i ČD nádraží k penzionu cca 2 km, lze využít MHD nebo taxi.

Ubytování - ve 2-3lůžkových pokojích (bez možnosti přistýlek) s vlastním sociálním zařízením, hotelové vybavení.

Stravování - **pouze polopenze**, snídaně i večeře výběrem ze dvou jídel. Obědy lze zakoupit při nástupu rekreace s platbou rekreantem v hotovosti.

Ostatní - účastníkům rekreace bude k dispozici: restaurace s denním provozem, denní bar s kavárnou, TV místnost (možnost zapůjčení TV za poplatek), dětská místnost, volejbalové hřiště, ruské kuželky, stolní tenis - vnitřní i venkovní, půjčování sportovních potřeb, možnost úschovy vlastních jízdních kol, ohniště s posezením.

V hotelu RELAX (3 min. chůze) - za poplatek: venkovní bazén s vyhřívanou vodou, vnitřní bazén, fitnes, sauna, rehabilitace, tenisové hřiště, minigolf. Ve městě je krytý i venkovní bazén, tenisová hala. Další možnosti koupání v areálu kempu (cca 10 min. pěšky).

Pobyt s malým domácím zvířetem je možný za poplatek 50,- Kč/den.

Penzion HEJTMAN Chlum u Třeboně
okres Jindřichův Hradec

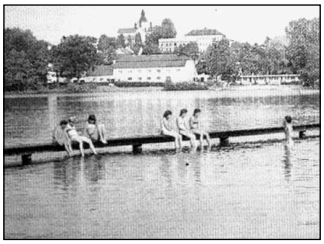

Chlum u Třeboně se nachází v chráněné krajinné oblasti Třeboňska, v ekologickém prostředí, 2 km od hraničního přechodu do Rakouska.

Penzion Hejtman je na břehu rybníka Hejtman (80 ha) v uzavřeném areálu uprostřed Chlumu u Třeboně. Výlety do Třeboně, Jindřichova Hradce, Gmündu - vhodné i pro cykloturistiku.

Vhodnější pro rekreanty s vlastní dopravou.

Autobusové spojení zrušeno, od železniční zastávky Chlum u Třeboně 5 km. Odvoz lze dohodnout s vedoucím penzionu.

Ubytování - ve 2, 3 a 4lůžkových pokojích s vlastním sociálním zařízením.

Stravování - pouze polopenze - (jednotná) s obsluhou v jídelně penzionu. Obědy je možné zakoupit s platbou v hotovosti.

Ostatní - k dispozici společenská místnost s TV. Sportovní hřiště, stolní tenis, půjčování sportovních potřeb, lodí, šlapadel, jízdních kol v blízkém kempu. Koupání - 50 m písečná pláž (vstup na pláž za poplatek). Možnost rybolovu, prodejna rybářských povolenek na rybník Hejtman a Staňkovský.

Zotavovna VS ČR PRACOV
Radimovice u Želče
okres Tábor

Zotavovna s celoročním provozem se nachází v jihočeském kraji nedaleko města Tábora u Sezimova Ústí nad řekou Lužnicí. Oblast Táborska nabízí celou řadu možností autovýletů, cyklo i pěší turistiky.

Autobusové i vlakové spojení do Tábora, dále MHD do Sezimova Ústí, odtud je zotavovna vzdálena cca 900 m.

V uzavřeném areálu RZ je nehlídané parkoviště aut.

Ubytování na úrovni ***hotelu, s vlastním sociálním zařízením, TV, radiopřijímačem. K dispozici jsou v každém turnusu 2x2lůžk., 2x4lůžk. s možností 1 přistýlky.

Stravování - plná penze nebo polopenze - výběr již při objednávce poukazu. Stravování v jídelně zotavovny, s obsluhou, formou objednávek ze tří druhů menu. V zařízení je restaurace, denní bar.

Ostatní - účastníkům rekreace bude k dispozici - zdarma, zahrnuto v ceně poukazu: krytý bazén se solárním ohřevem vody, volejbalové a fotbalové hřiště, tenisové kurty, venkovní stůl na stolní tenis, fitcentrum a tělocvična, kuželna, kulečník, úschovna jízdních kol, možnost využití psince k pobytu se psem. Za poplatek - věci přenosné, tj. sítě, míče, rakety, lodičky aj. a dále rehabilitační procedury a masáže.

chaty ZVŮLE - Kunžak
okres Jindřichův Hradec

Rekreační středisko Autokemp Zvůle se nachází v nadmořské výšce 650 m v podhůří Českomoravské vrchoviny, v překrásné lesnaté krajině, na pomezí jižních Čech a jižní Moravy, na břehu 10 ha rybníku Zvůle. Nedaleko jsou zámky Jindřichův Hradec, Telč, Dačice, Slavonice, zříceniny hradu Landštejn. 15 km od kempu jsou hraniční přechody Slavonice a Nová Bystřice.

Kempová forma rekreace - pro milovníky přírody, koupání, turistiky a posezení u táborového ohně.

Od BUS zastávky obce Mosty je do rekreačního střediska cca 2,5 km pěšky (v době zveřejnění nabídky nebylo autobusové spojení potvrzeno). Možnost odvozu rekreantů i zavazadel z BUS zastávky obce Kunžak - za poplatek (Kunžak - Zvůle 6 km). Proto vhodnější pro rekreanty s vlastním vozidlem.

Ubytování - objekt byl dříve využíván jako pionýrský tábor, a proto vybavení 2 - 5 lůžkových chatek **s palandami** je velice skromné. V chatkách je zavedeno světlo, elektrické zásuvky ve velkých i malých chatách. K chatkám patří společné prostory - jídelna, místnost s TV, umývárny, sprchy, WC.

Stravování - pouze polopenze. K vaření kávy apod. jsou k dispozici dvě kuchyňky (s el.zásuvkami), vybavené vařiči.

Ostatní - sportovní hřiště, za poplatek - půjčování lodí, jízdních kol, sportovního náčiní, stolní tenis. V pramenitém rybníku v bezprostřední blízkosti chatek je ideální koupání pro dospělé i děti, možnost vodních sportů. Pobyt se psem možný za poplatek. Zákaz rybolovu.

Školící zařízení Úřadu vlády ČR - horská chata SLUNEČNÁ, Špindlerův Mlýn

Školící zařízení Slunečná se nachází 6 km nad Špindlerovým Mlýnem, v romantické části Krkonoš, v lokalitě Davidovy Boudy, cca 1000 m n.m. Letní rekreaci lze využít k turistickým vycházkám na Medvědí Boudy, Labskou, Pláně, Medvědín, Kozí Hřbety, Sněžku. V provozu jsou i lanové dráhy.

Autobusové spojení - přímé, Praha - Špindlerův Mlýn. Dále využít MHD ve Špindlerově Mlýně - spojení směr Špindlerovka - výstup na zastávce Davidovy boudy, odtud pěšky k chatě cca 1 km mírné stoupání. Odvoz zavazadel lze předem dohodnout s vedoucím RZ.

Při dopravě vlastním osobním autem - parkování pouze ve Špindlerově Mlýně. Lze však autem dojet k chatě k vyložení zavazadel a vrátit se zpět na parkoviště do města. Bližší údaje s konkrétním doporučením parkoviště budou upřesněny v pokynech k nástupu, které budou přílohou poukazu.

Ubytování - v každém turnusu jsou dle smlouvy k dispozici pouze 3x2lůžk., 3x3lůžk., 1x4lůžk. pokoj, bez možnosti přistýlky. Na pokojích umyvadla s teplou a studenou vodou, pouze 4lůžk. pokoj má sprchový kout a cena za tento pokoj je vyšší o 40,- Kč/lůžko/den oproti uvedeným cenám. Sprchy a WC jsou společné na patře. K dispozici je jídelna klubovna s TV, bar, kulečník.

Stravování - plná penze nebo polopenze, výběr při objednávce poukazu, obědy lze zakoupit s platbou v hotovosti. Možnost občerstvení v baru školícího zařízení, vždy v uvedených hodinách.

Rekreace se mohou zúčastnit děti od tří let věku. Zákaz pobytu s domácím zvířetem.

Hotel JASMÍN Praha 9 - Vysočany

Rekreace v Praze je určena zájemcům o návštěvu hlavního města s možností prohlídky historických a kulturních památek Prahy a okolí.

Ubytování je v rekonstruovaném hotelu v klidném prostředí, ve dvoulůžkových pokojích s možností přistýlky (se slevou), kompletním sociálním zařízením, TV, radiopřijímačem a telefonem.

Stravování - polopenze - v restauraci s celodenním provozem, cca 50 m od ubytování. Hotel je vzdálen 10 minut jízdy autem od centra Prahy, MHD (s přestupem) cca 30 minut. Možnost parkování před hotelem, k dispozici i hlídané parkoviště (za poplatek).

Hotel PAVLA - VYSOČINA Vlachovice Sykovec okres Žďár nad Sázavou

Moderní hotel leží ve středu Českomoravské vysočiny (760 m n.m.), na břehu rybníka Sykovec. Tato oblast nabízí řadu možností - pěší turistika, cykloturistika a v nejbližším okolí návštěvu zámku Žďáru n.Sázavou se Santiniho "Zelenou horou", hrad Pernštejn a další. Z turistických zajímavostí - nejvyšší hora Českomoravské vysočiny Devět skal a pramen řeky Svratky v chráněné krajinné oblasti se zachovalým pralesem.

Autobusové i vlakové spojení pouze do Nového Města na Moravě, odvoz do hotelu lze dohodnout s recepcí hotelu (zdarma), ze Žďáru nad Sázavou za poplatek. Vhodnější pro rekreanty s vlastní dopravou.

Ubytování - ve 2, 3, 4, 5lůžkových pokojích s vlastním sociálním zařízením, radiopřijímačem a balkonem. Děti do 3 let bez nároku na lůžko a stravu zdarma.

Stravování - plná penze nebo polopenze - výběr již při objednávce poukazu. Snídaně - formou studeného stolu + teplá nabídka, obědy - výběr ze tří druhů hlavních jídel, večeře - předkrm, desert, hlavní jídlo výběr ze sedmi druhů. V hotelu je denní restaurace, bar, vinárna.

Ostatní - u hotelu venkovní bazén (9x12 m), pro děti brouzdaliště se skluzavkou, k dispozici sportovní hřiště pro míčové hry, stolní tenis, dětské hřiště, pískoviště, houpačky. Za poplatek - sauna, barevný televizor, horské kolo, kulečník. Koupání v rybníku Sykovec ve vzdálenosti cca 150 m, vhodné i pro děti - pozvolný vstup, písčité dno.

Pobyt se psem možný za poplatek.

Hotel BEZDĚZ Staré Splavy okres Česká Lípa

Hotel Bezděz se nachází na břehu Máchova jezera, obklopen překrásnou přírodou Českého Ráje.

Doprava vlakem i autobusem do Starých Splavů, odtud cca 1 km pěšky. U objektu je parkoviště (za poplatek možnost hlídaného).

Ubytování ve 2,3,4lůžkových pokojích (4lůžk. pokoje v přilehlé depandanci) s kompletním sociálním zařízením a satelitní televizí. U každého pokoje je balkon. Děti do 3 let bez nároku na lůžko a stravu zdarma.

Stravování - polopenze, obědy lze zakoupit v hotelové restauraci. Snídaně - švédský stůl, večeře - výběr z 5 druhů hlavních jídel. Denní restaurace na terase, občerstvení.

Ostatní - v hotelu je k dispozici za poplatek: krytý vyhřívaný bazén, sauna, stolní tenis, kulečník, možnost úschovy vlastních jízdních kol. V obci (5 min.) - fitnes centrum, tenisový kurt, možnost půjčování jízd. kol.

Turistické cíle: Máchovo jezero (rozloha 350 ha) s upravenými písečnými plážemi pro koupání a vodní sporty. Bezděz - zřícenina raně gotického hradu, zámek Zákupy, zámek Lemberk, Jestřebí.

Pobyt s domácím zvířetem zcela výjimečně po předchozí domluvě s recepcí 100,- Kč/den.

Hotel ALICE Karlovy Vary - Březová

Zrekonstruovaný ***hotel s celoročním provozem se nachází v krásném, klidném a přitom atraktivním prostředí zeleného pásu Karlových Varů. Do centra města necelé 4 km - autobusové spojení. Je vhodný pro rekreaci rodin s dětmi i pro pobyt hostů, kteří chtějí využívat lázeňskou péči.

Autobusové i vlakové spojení. Od zastávky MHD do hotelu cca 200 m. Hotel má vlastní parkoviště.

Ubytování - dvoulůžkové pokoje s možností přistýlky (se slevou) a s kompletním sociálním zařízením, telefonem, televizí a rádiem.

Stravování - plná penze nebo polopenze - výběr již při objednávce poukazu.

Ostatní - k příjemnému posezení lze využít letní terasu, kavárnu, vinárnu, restauraci. Možnost půjčování horských kol, kulečník. V blízkosti hotelu (5 minut pěšky) jsou tenisové kurty (i krytá hala) a koupaliště.

Penzion GOLF Luhačovice okres Zlín

Penzion GOLF je poměrně nový, dobře vybavený v centru Luhačovic, blízko všem léčebným lázeňským střediskům a modernímu sportovnímu areálu s tenisovými kurty, minigolfem a halou se dvěma kuželkovými drahami.

Autobusové i vlakové spojení - k penzionu cca 1,5 km, lze využít MHD směr Pozlovice.

Ubytování - ve 2lůžk. pokojích s možností 1 přistýlky (k dispozici 6 pokojů), všechny pokoje jsou s balkonem, s vlastním sociálním zařízením, lednicí a TV. Dále ve dvou apartmánech se 4 až 6 lůžky (3x dvoulůžkové pokoje s vlastním vchodem), 1 x soc.zařízení, kuchyňka (el. sporák, lednice, kuchyň. linka, základní nádobí) a TV. K posezení venku slouží velká terasa v předzahrádce.

Stravování dle výběru při objednávce poukazu:

a) P = polopenze - snídaně v jídelně penzionu GOLF,
- večeře v restauraci ve sportovním areálu (cca 5 minut od ubytovacího zařízení).

b) S = se snídaní

c) V = s večeří

d) BS = bez stravování

Ceny za stravování:

snídaně	50,- Kč/dospělý	40,- Kč/dítě do 10 let
večeře (výběr ze 2 menu s obsluhou)	100,- Kč/dospělý	85,- Kč/dítě do 10 let

Je i možnost zakoupení obědů/večeří na místě za hotové.

Zájemce o svazovou rekreaci vyplní a předá ZV odb.org.

ZV ZO zašle Závazné objednávky členů ZO přísl. IPC nejpozději do 3. dubna 2006

ZÁVAZNÁ OBJEDNÁVKA

na letní svazovou rekreaci v roce 2006

do rekreačního střediska _____

Náhradní termín _____

Objednávám termín: _____ Náhradní středisko _____

2 - 3 - 4 - 5lůžkový pokoj/chatu *u ZADOVA pokoj s vyhlídkou (+350,- Kč/pokoj) ANO NE*

+ 1 (+2) přistýlky (pouze podle uveřejněné nabídky)

(zakroužkujte)

Stravování: a) s plnou penzí b) s polopenzí *u Luhačovic = P (polopenze)*

c) se snídaní (Zadov, Kurzovní pod Prad.) *S (pouze snídaně)*

(zakroužkujte) *V (pouze večeře)*

BS (beze stravy)

Počet účastníků celkem: dospělých _____ z toho nečlenů OS _____

dětí do 10 let _____ z toho nečlenů OS _____

dětí do 12 let _____ z toho nečlenů OS _____ (viz informace)

Příjmení a jméno	**Datum nar.**	**Bydliště,vč. PSČ**	**Zaměstnavatel škola, studující**	**ZO odb.org. OS, u člena OS**
žadatel, člen OS **1**				
rod. příslušníci (ostatní)	Datum nar.			+) vztah k žadateli
2				
3				
4				
5				

+) vztah k žadateli, např. manžel-ka, syn, dcera, druh-žka, vnuk, apod.

Způsob platby: (zakroužkujte)

1 - Žádám o vystavení faktury na - zaměstnavatele - zákl. odb. org. *(uveďte název a adresu, vč. PSČ)*:

_____

2 - Platbu provedu převodem ze svého účtu ANO NE (zakroužkujte)

3 - Žádám o zaslání složenky ANO NE (zakroužkujte)

Datum a podpis žadatele: _____

Telefon - zaměstnání: _____

_____

členství v ZO a správnost údajů potvrzuje datum, telefon, razítko a podpis ZV

Nabídka zahraniční rekreace - CHORVATSKO 2006

Na základě výsledku šetření předběžného zájmu o rekreační pobyty v Chorvatsku v roce 2006 prostřednictvím svazového časopisu NOS, a v té souvislosti již nahlášených objednávek, rozhodlo předsednictvo VOS zabezpečit pro letošní rok pobyty 190 účastníkům.
Po vzájemné dohodě s ostatními odborovými svazy, se kterými společně uzavíráme smlouvu s chorvatskou společností IBCI Split, byly z nabídky vybrány 2 lokality:

Vodice, Šibenická riviera, hotelový komplex Imperial, dependance Flora a Madera
Baška Voda, Makarská riviera, hotelový komplex Urania, bungalovy

Informace k pobytu v Chorvatsku

Cena pobytu vychází z cenových podmínek v EURO podle smlouvy uzavřené s chorvatskou stranou. Při přepočtu cen **30,- Kč/EURO** jsme přihlédli ke kolísavému kurzu Kč a zkušenostem z minulých let. Po ukončení sezóny vrací odborový svaz všem účastníkům finanční rozdíl, který příp. vznikne mezi skutečnými náklady a platbami účastníků.
Základní cena 10denního pobytu + cesta tam i zpět pro 1 účastníka = polopenze + ubytování, pobytová taxa, doprava autobusem (dospělí i děti).
Sleva
- pro třetí osobu na pokoji je uplatněna pouze v případě, že jsou na pokoji ubytovány 3 osoby starší 12 let,
- pro děti je v rozdílné výši. Pro její poskytnutí je rozhodující věk dítěte v den zahájení rekreace, tj. v den příjezdu do hotelu.
Doprava rekreantů bude zajišťována zájezdovými plně klimatizovanými autobusy zn. Karosa, vybavenými videem, lednicí a kávovarem,
- odjezdy z Prahy jsou plánovány okolo 14.00 hod. po trase Brno (s možností přistoupení), hraniční přechod Mikulov,
- jízdní řády autobusů zpracuje OS s dostatečným časovým předstihem a zašle je včas spolu s dalšími informacemi přihlášeným účastníkům.
Pojištění. Pojištění účastníků rekreace není centrálně zajištěno. Vyžadujeme proto, aby se každý připojistil individuálně, alespoň co se týče léčebných výloh. Toto pojištění považujeme za nezbytné.
Česky mluvící delegát, zástupce chorvatské společnosti IBCI, je přítomen po celou dobu pobytu. To umožňuje řešit přímo na místě případné problémy a požadavky.
Stornovací podmínky. V souladu s uzavřenou smlouvou může OS účtovat za zrušení závazné objednávky storno poplatek až do výše 90% celkové ceny pobytu (nebude-li zajištěn náhradník rekreace), kterou by jinak musel OS zaplatit smluvním partnerům.
V případě
- onemocnění/úraz, které má za následek pracovní neschopnost,
- úmrtí v rodině (přímého rod. příslušníka),
- živelní pohromy nebo jiné přírodní katastrofy přímo se týkající účastníka nebo jeho přímého rod. příslušníka

bude storno poplatek uplatněn pouze ve výši ceny dopravy. Všechny tyto události, které mají za následek zrušení pobytu, musí být doloženy lékařským, příp. úředním, potvrzením.

Postup při objednávání, vyřizování a platbě pobytu

ZÁJEMCE - člen OS - závodní výbor ZO
zašle vyplněnou ZÁVAZNOU OBJEDNÁVKU-Y (okopíruje tiskopis této objednávky), **potvrzenou ZV odborové organizace**, na OS státních orgánů a organizací, Senovážné nám. 23, 110 00 Praha 1, pí Pechová
IHNED, nejpozději do 20. února 2006.

Tento termín je závazný, neboť OS musí uhradit chorvatské straně 1. zálohu do 28.2.2006.
Došlé objednávky budou vyřizovány průběžně s přihlédnutím k možnostem lůžkové kapacity.
ODBOROVÝ SVAZ
zpracuje na základě závazné objednávky fakturu, kterou do 5-ti dnů (po obdržení závazné objednávky) zašle zájemci o rekreaci. Tím potvrdí vyřízení požadavku.
PLÁTCE - člen OS - závodní výbor ZO
1) nejpozději do 28. února 2006
- uhradí 1. zálohu ve výši **6000,- Kč/účastník**
(podle možnosti lze zaplatit fakturu celou),
2) nejpozději do 20. května 2006
- uhradí 2. zálohu ve výši doplatku do celkové ceny faktury.

Termíny jsou stanoveny s ohledem na platby záloh OS chorvatské straně.
Vyúčtování skutečných nákladů bude provedeno po ukončení rekreace a závěrečném vyúčtování s chorvatskou stranou (10 - 11/2006).

Časový rozvrh turnusů
Pobyty jsou organizovány jako 10denní + 2 dny na cestu

ČÍSLO turnusu		počet míst	TAM odjezd z ČR	TAM příjezd do hotelu	ZPĚT odjezd z hotelu	ZPĚT příjezd do ČR
III. VODICE	M	20	21.6.	22.6.	2.7.	3.7.
III. VODICE	S	40	1.7.	2.7.	12.7.	13.7.
III. BAŠKA VODA	S	20	1.7.	2.7.	11.7.	13.7.
VI. BAŠKA VODA	S	40	31.7.	1.8.	11.8.	12.8.
VII. VODICE	S	10	10.8.	11.8.	21.8.	22.8.
VIII. VODICE	S	20	20.8.	21.8.	31.8.	1.9.
VIII. BAŠKA VODA	S	20	20.8.	21.8.	31.8.	1.9.
IX. BAŠKA VODA	M	20	30.8.	31.8.	10.9.	11.9.

M = mimosezóna
S = sezóna

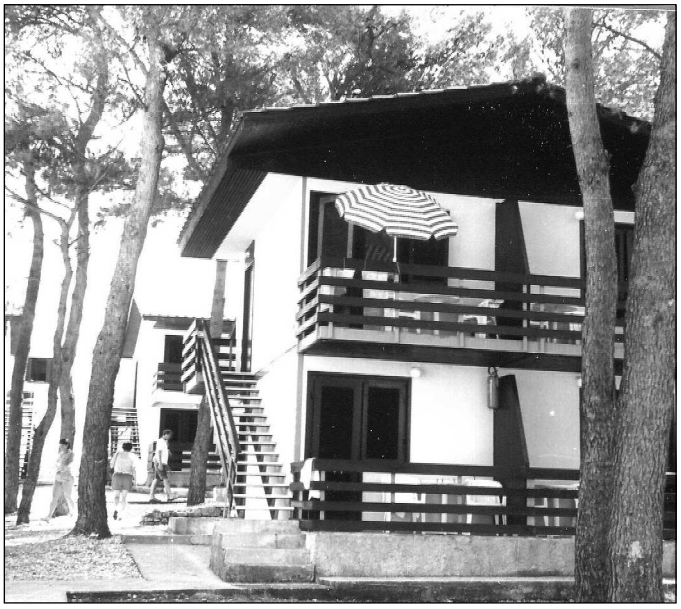

VODICE, Šibenická riviéra, hotelový komplex Imperial, dependance Flora a Madera

Hotel*** a dependance Flora i Madera vysoké kvality v atraktivním turistickém místě, v borovicovém háji, cca 500 m od centra města.

Doprava z ČR autobusem až k hotelu Imperial.

Poloha: dependance v blízkosti hotelu, pavilónového typu, umístěny v borovicovém háji, na méně rušném okraji městečka Vodice, v blízkosti moře.

Vybavení: recepce, klimatizovaná restaurace, taverna, TV místnost, směnárna, bar, kavárna.

Ubytování: dependance v areálu hotelu Imperial, 2 lůžkové pokoje s možností přistýlky - lůžko, s vlastním příslušenstvím (sprcha a WC), ledničkou, balkonem, telefonem, TV.

Stravování: v centrální restauraci hotelu, snídaně i večeře - švédský stůl, včetně salátového baru.

Pláž: dlouhá oblázková a betonová, cca 100 m od dependancí, vhodné pro děti i neplavce. Pláž je lemována borovicovým hájem, s možností úkrytu před sluncem

Sport: tenis, minigolf, stolní tenis, fitnes, tobogan, vodní sporty, košíková, plážový volejbal, venkovní bazén.

Výlety: Split, Zadar, Šibenik, národní parky Plitvice, Krka, Kornati. Konkrétní nabídka a platba na místě.

Cenové podmínky 12denních pobytů VODICE, hotelový komplex IMPERIAL

Turnusy	sezóna III. 1. 7. - 13. 7. VII. 10. 8. - 22 .8 VIII. 20. 8. - 1. 9.		mimosezóna II. 21. 6. - 3. 7.	
Poskytnuté služby/osoba /10 dnů	**EURO x 30,-Kč/EU**		**EURO x 30,-Kč/EU**	
polopenze ve 2lůžk. pokoji				
osoba nad 12 let	**270**	**8.100,-**	**250**	**7.500,-**
dítě do 12 let ve 3lůžk.pokoji (sleva 50 %)	**135**	**4.050,-**	**125**	**3.750,-**
dítě do 12 let ve 2lůžk.pokoji (sleva 20 %)	**216**	**6.480,-**	**200**	**6.000,-**
3.osoba nad 12 let ve3lůžk.pokoji (sleva 20 %)	**216**	**6.480,-**	**200**	**6.000,-**
pobyt. taxa - dospělý nad 18 let	**11**	**330,-**	**8**	**240,-**
- dítě 12 - 18 let	**5,5**	**165,-**	**4**	**120,-**
doprava - autobus tam + zpět	**-**	**1.800,-**	**-**	**1.800,-**
za příplatek - oběd	**70**	**2.100,-**	**70**	**2.100,-**
jednolůžkový pokoj (sleva 30 %)	**81**	**2.430,-**	**75**	**2.250,-**

*Příklad: Základní cena 12denního pobytu včetně dopravy v kurzu 30,- Kč/EU je pro dospělého účastníka v sezóně **10.230,- Kč** a v mimosezóně **9.540**,- Kč.*

BAŠKA VODA, MAKARSKÁ RIVIÉRA, hotelový komplex URANIA, bungalovy

Baška Voda - je známé rekreační místo, vzdálené cca 50 km od Splitu, na začátku Makarské riviéry. Jedná se o klasickou městskou hotelovou lokalitu. Pobyt je vhodný pro sportovně založenou klientelu i rodinnou dovolenou s dětmi, v přírodním areálu na méně rušném okraji střediska, v poměrně pěkně vybavených bungalovech, zasazených do přímořské zahrady.

Doprava: z ČR autobusem až k bungalovům hotelu Urania.

Poloha: v borovicovém háji, cca 200 m jižně od centra Bašky Vody obchody, kavárny, cukrárny, směnárny).

Vybavení: centrální recepce a restaurace, aperitivbar, snackbar, TV místnost, terasa.

Ubytování - **bungalovy** (chaty): přízemí = 2 pokoje, 1.patro = 2 pokoje - samostatné vchody (viz foto). V jedné části areálu jsou 2lůžkové pokoje **(bez možnosti přistýlky)**, ve vzdálenosti cca 50 m jsou 3lůžkové. Např. 5členná rodina musí počítat s tím, že bude ubytována odděleně, nikoliv v jednom bungalovu. Všechny pokoje jsou s vlastním příslušenstvím (sprcha a WC)a balkonem.

Stravování: v centrální restauraci hotelu, snídaně a večeře formou bohatého švédského stolu, včetně salátového baru.

Pláž: 2,5 km dlouhá, oblázková i písčitá, cca 50 - 200 m od bungalovů, přístup k pláži z promenády po schodech. Pláž před hotelem je poměrně málo stíněna stromy, příp. slunečník vzít s sebou.

Sport: v komplexu: tenis, stolní tenis, vodní sporty.

Výlety: nabídka a platba na místě (Dubrovník, Krka, Hvar apod.)

Cenové podmínky 12denních pobytů BAŠKA VODA, hotelový komplex URANIA, bungalovy

Turnusy	sezóna III. 1. 7. - 13.7. VI . 31. 7. - 12. 8. VIII. 20. 8. - 1. 9.		mimosezóna IX. 30. 8. - 11. 9.	
Poskytnuté služby/osoba /10 dnů	**EURO x 30,-Kč/EU**		**EURO x 30,-Kč/EU**	
polopenze ve 2lůžk. pokoji				
osoba nad 12 let	**270**	**8.100,-**	**250**	**7.500,-**
dítě do 7 let ve 3lůžk.pokoji (sleva 55%)	**121,5**	**3.645,-**	**112,5**	**3.375,-**
dítě 7-12 let ve 3lůžk.pokoji (sleva 35%)	**175,5**	**5.265,-**	**162,5**	**4.875,-**
dítě do 7 let ve 2lůžk. pokoji (sleva 50%)	**135**	**4.050,-**	**125**	**3.750,-**
dítě 7-12 let ve 2lůžk.pokoji (sleva 30%)	**189**	**5.670,-**	**175**	**5.250,-**
děti do 2 let zdarma				
3.osoba nad 12 let ve3lůžk.pokoji (sleva 10%)	**243**	**7.290,-**	**225**	**6.750,-**
pobyt. taxa - dospělý nad 18 let	**11**	**330,-**	**8**	**240,-**
- dítě 12 - 18 let	**5,5**	**165,-**	**4**	**120,-**
doprava - autobus tam + zpět	**-**	**2.000,-**	**-**	**2.000,-**
za příplatek - jednolůžkový pokoj (50 %)	**135**	**4050,-**	**125**	**3.750,-**

*Příklad: Základní cena 12denního pobytu včetně dopravy v kurzu 30,- Kč/EU je pro dospělého účastníka v sezóně 1**0.430,- Kč** a v mimosezóně **9.740,- Kč**.*

OS státních orgánů a organizací
Senovážné nám. 23, 110 00 Praha 1
pí Věra Pechová, tel. 224 142 773,
fax 224 142 470
e-mail:pechova.vera@cmkos.cz

zaslat OS
do 20. února 2006
objednávky budou vyřizovány
dle došlého pořadí

Závazná objednávka

letní rekreace v Chorvatsku v r. 2006

Objednávám VODICE komplex Imperial termín _____ náhr. termín _____

Účastníci:

Jméno, příjmení	Datum narození	Bydliště, vč. PSČ	Číslo pasu (příp. sdělím později)

Zaměstnavatel žadatele: _____

vyplňuje **ŽADATEL** celkem účastníků: _____

skladba účastníků (podklad pro fakturaci) počet

osoba nad 12 let _____
3. osoba nad 12 let ve 3lůžk. pokoji *(sleva 20 %)* _____
dítě do 12 let ve 3lůžk. pokoji *(sleva 50 %)* _____
dítě do 12 let ve 2lůžk. pokoji *(sleva 20 %)* _____
pobytová taxa - dítě 12 - 18 let _____
- dospělý nad 18 let _____

U dětí rozhoduje věk v den příjezdu do hotelu.. Děti do 2 let zdarma

Kromě služeb, které tvoří zákl. cenu pobytu, tj. polopenze a ubytování, **přiobjednávám za příplatek:**

oběd ANO NE pro _____ osob *(zakroužkujte)*

Do autobusu nastoupím *(zakroužkujte)*	Další sdělení pro OS:
PRAHA BRNO MIKULOV	

Žádám o vystavení faktury na - zaměstnavatele - zákl. odborovou organizaci *(uveďte název a adresu, vč. PSČ):*

_____

Platbu provedu převodem ze svého účtu ANO NE *(zakroužkujte)*
Žádám o zaslání složenky ANO NE
Platbu provedu v hotovosti (pokladna OS) ANO NE

Datum a podpis žadatele _____
Telefon - zaměstnání _____
Telefon - byt _____

členství v ZO OS a správnost údajů potvrzuje razítko ZV ZO, podpis

OS státních orgánů a organizací
Senovážné nám. 23, 110 00 Praha 1
pí Věra Pechová, tel. 224 142 773,
fax 224 142 470
e-mail:pechova.vera@cmkos.cz

zaslat OS
do 20. února 2006
objednávky budou vyřizovány
dle došlého pořadí

Závazná objednávka

letní rekreace v Chorvatsku v r. 2006

Objednávám **BAŠKA VODA**
bungalovy Urania termín _____ náhr. termín _____

Účastníci:

Jméno, příjmení	Datum narození	Bydliště, vč. PSČ	Číslo pasu (příp. sdělím později)

Zaměstnavatel žadatele: _____

vyplňuje **ŽADATEL** celkem účastníků: _____

skladba účastníků (podklad pro fakturaci) počet

osoba nad 12 let _____
3.osoba nad 12 let ve 3lůžk. (sleva 10%) _____
dítě do 7 let ve 3lůžk. pokoji (sleva 55%) _____
dítě 7 - 12 let ve 3lůžk.pokoji (sleva 35%) _____
dítě do 7 let ve 2lůžk.pokoji (sleva 50%) _____
dítě 7 - 12 let ve 2lůžk. pokoji (sleva 30%) _____
pobytová taxa - dítě 12 - 18 let _____
- dospělý nad 18 let _____

U dětí rozhoduje věk v den příjezdu do hotelu.. Děti do 3 let zdarma

Do autobusu nastoupím *(zakroužkujte)*	Další sdělení pro OS:
PRAHA BRNO MIKULOV	

Žádám o vystavení faktury na - zaměstnavatele - zákl. odborovou organizaci *(uveďte název a adresu, vč. PSČ):*

_____

Platbu provedu převodem ze svého účtu	ANO	NE	*(zakroužkujte)*
Žádám o zaslání složenky	ANO	NE	
Platbu provedu v hotovosti (pokladna OS)	ANO	NE	

Datum a podpis žadatele _____
Telefon - zaměstnání _____
Telefon - byt _____

členství v ZO OS a správnost údajů potvrzuje
razítko ZV ZO, podpis

Metodický pokyn
pro uplatnění částky zaplacených odborových příspěvků jako odečitatelné položky od základu daně z příjmu

(Metodický pokyn je k dispozici na webových stránkách cmkos.cz a statorg.cmkos.cz)

Dnem 1. ledna 2004 nabyl účinnosti zákon č. 438/2003 Sb., kterým se mění zákon č. 586/1992 Sb., o daních z příjmů, ve znění pozdějších předpisů, a některé další zákony (dále jen "zákon o daních z příjmů).

Touto novelou se doplňuje:

1. **ustanovení § 15 o odstavec 7, který zní:**

"Od základu daně lze odečíst zaplacené členské příspěvky člena odborové organizace této organizaci podle jejích stanov, která uskutečňuje činnosti spočívající v obhajobě hospodářských a sociálních zájmů zaměstnanců v rozsahu vymezeném zvláštním právním předpisem [82]). Takto lze odečíst částku do výše 1,5 % zdanitelných příjmů, s výjimkou příjmů zdaněných srážkou podle zvláštní sazby daně, maximálně však do výše 3000 Kč za zdaňovací období". ***(Odkaz 82) je na § 18 a násl. zákoníku práce)***.

2. **ustanovení § 38l odst. 1 o nové písm. k)**, které stanoví způsob prokazování nezdanitelných částek ze základu daně z příjmů fyzických osob ze závislé činnosti a z funkčních požitků **a toto ustanovení zní:**
"j) potvrzením odborové organizace o výši zaplaceného členského příspěvku podle § 15 odst. 7".

Na základě výše citovaného ustanovení si může poplatník - člen odborové organizace poprvé po skončení roku 2004 uplatnit jako odečitatelnou položku od základu daně z příjmu fyzických osob rovněž finanční částku představující hodnotu zaplacených členských příspěvků odborové organizaci, a to do výše stanovených ročních limitů. První limit je stanoven do výše 1,5 % zdanitelných příjmů poplatníka, druhým limitem je maximální částka 3000 Kč za zdaňovací období (§ 15 odst. 14 zákona o daních z příjmů). **Tyto limity jsou roční a v případě členství v odborové organizaci jen po část roku se nekrátí.**

Nárok na uznání odpočtu prokáže poplatník - člen odborové organizace v zákonné lhůtě ve svém daňovém přiznaní nebo v rámci ročního zúčtování daňových záloh svému zaměstnavateli předložením potvrzení od odborové organizace o výši zaplacených členských příspěvků (§ 38l odst. 1 písm. k) zákona o daních z příjmů).

To znamená, že zákon o daních z příjmů dává poplatníkovi, který je členem odborové organizace možnost snížit si svůj základ daně a tím i svou daňovou povinnost. Základním předpokladem však je, aby odborová organizace vydala svému členovi, pokud o to požádá, potvrzení o výši zaplacených členských příspěvků. (Potvrzení je nutné předložit do 15. února následujícího roku - § 38ch odst. 3).
Tento požadavek určitě nebude činit žádné obtíže odborovým organizacím, které samy od svých členů členské příspěvky vybírají.

Požadavek prokázání nároku na uznání nezdanitelné částky ze základu daně je splněn i v případě, že odborová organizace vystaví zaměstnavateli výše zmíněné potvrzení pro všechny zaměstnance **na jednom dokladu**, obsahující jmenný seznam členů (zaměstnanců) a výši jimi zaplacených členských příspěvků.
Celková hodnota příspěvku se vypočte jako suma zaplacených členských příspěvků členem (zaměstnancem) v příslušném kalendářním roce (leden až prosinec). *Pozn.: Za r. 2005 jde o příspěvky zaplacené za prosinec 2004 až listopad 2005.* Seznam musí být opatřen razítkem a podpisem odpovědného člena závodního výboru. Takto lze postupovat u všech zaměstnanců - členů odborů, kteří písemně požádali zaměstnavatele o provedení ročního zúčtování záloh na daň podle ustanovení § 38ch zákona o daních příjmů. Ostatním členům na jejich žádost vydá závodní výbor samostatné potvrzení o výši členských příspěvků zaplacených v příslušném kalendářním roce.

Existuje však nemalý počet odborových organizací, které členské příspěvky svých členů nechávají srážet ze mzdy na základě dohody o srážkách ze mzdy zaměstnavatelem, který je poukazuje na účet odborové organizace. Aby ani u tohoto způsobu výběru členských příspěvků nedocházelo v praxi k žádným problémům (zejména ke kolizi se zákonem č. 101/2000 Sb., o ochraně osobních údajů), ČMKOS ve spolupráci s Úřadem na ochranu osobních údajů a Ministerstvem financí ČR zpracovala tento metodický pokyn.

Poznámka: Pokud jde o samotný problém srážení členských příspěvků, byla tato problematika ve spolupráci s Úřadem na ochranu osobních údajů vyřešena již v roce 2001a zapracována do stanoviska Úřadu č. 2/2001 "Zpracování citlivého osobního údaje členství v odborových organizacích v souvislosti s odváděním členských příspěvků členů odborových organizací", které bylo uveřejněno ve Věstníku Úřadu pro ochranu osobních údajů, částka 12 z 23. října 2001.

Postup při vydávání potvrzení:

Zaměstnavatel sráží členské příspěvky na základě dohody o srážkách ze mzdy uzavřené mezi zaměstnancem a odborovou organizací, která mu byla předložena, a poukazuje tyto příspěvky na účet odborové organizace. Na základě poznatků, které vyplynuly z praxe existuji dva možné postupy zaměstnavatele:

1. Zaměstnavatel předává každý měsíc odborové organizaci formou písemného seznamu informaci o výši srážek provedených jednotlivým zaměstnancům. Na základě tohoto seznamu má odborová organizace možnost vypočítat celkovou roční výši zaplacených odborových příspěvků a vydá o tom svému členovi potvrzení.

2. Zaměstnavatel převádí na účet odborové organizace pouze celkovou částku sražených odborových příspěvků, bez uvedení konkrétních jmen jednotlivých členů. V tomto případě musí odborová organizace zjistit, kolik každý její člen zaplatil. K tomuto účelu uvádí tento pokyn tři možné varianty postupu.

Varianta I. - Je-li výše členského příspěvku pevná, tj., že není vázána na výši mzdy (platu), může zaměstnavatel bez pochyby vyhovět žádosti odborové organizace, která v tomto vztahu vystupuje jako věřitel a sdělit jí na společném seznamu, kolik který "dlužník" na její pohledávku zaplatil (pohledávkou se rozumí nárok odborové organizace na placení členských příspěvků). Stejný princip se uplatní i tehdy, je-li členský příspěvek stanoven procentem z příjmu zaměstnance, který je členem odborové organizace. V tomto případě může vzniknout námitka, že zaměstnavatel tak poskytuje, i když jen zprostředkovaně, jinému subjektu osobní údaj zaměstnance - výši jeho mzdy (platu). Budeme-li se striktně držet zákona č. 101/2000 Sb., o ochraně osobních údajů, ve znění pozdějších předpisů, potřeboval by zaměstnavatel ke sdělení takového údaje souhlas zaměstnance. Jelikož však nejde o údaj z kategorie citlivých údajů, není zapotřebí výslovný souhlas a prostý souhlas je třeba dovodit z jednání zaměstnance, který uzavřel dohodu o srážkách ze své mzdy s tím, že si je vědom skutečnosti, že odborová organizace dostane informaci o výši jeho čistého příjmu, je-li příspěvek dohodnut procentem z této mzdy.

Varianta II. - Tato varianta je jednodušší a rovněž vyhovuje požadavkům zákona č. 101/2001 Sb., o ochraně osobních údajů, ve znění pozdějších předpisů. V souladu s ustanovením § 5 odst. 2 písm. a) citovaného zákona může správce zpracovávat osobní údaje i bez souhlasu subjektu údajů, jestliže provádí zpracování stanovené zvláštním zákonem nebo nutné pro plnění povinností stanovených zvláštním zákonem. Je přitom pouze povinen podle § 5 odst. 3 dbát práva na ochranu soukromého a osobního života subjektu údajů. Tímto zvláštním zákonem je právě zákon č. 586/1992 Sb., o daních z příjmů, ve znění pozdějších předpisů, který umožňuje odečíst zaplacené členské příspěvky od základu daně a zároveň ukládá poplatníkovi (zaměstnanci) povinnost předložit o tom potvrzení odborové organizace. Jestliže srážky provádí zaměstnavatel a zjištění jejich výše, pokud jde o příspěvky členů odborů, je nutné pro plnění povinnosti odborové organizace vydat o jejich výši daňovému poplatníkovi potvrzení, pak je v souladu se zákonem č. 101/2001 Sb., o ochraně osobních údajů, ve znění pozdějších předpisů, když zaměstnavatel odborové organizaci poskytne roční přehled o zaplacených příspěvcích od jednotlivých daňových poplatníků (lze tak učinit i na společném seznamu).

Z povinnosti prokazování výše příspěvků podle zákona o daních z příjmů lze opřít na základě § 18 písm. b) zákona o ochraně osobních údajů i skutečnost, že zaměstnavatel nemusí v souvislosti s tímto sdělením oznamovat Úřadu pro ochranu osobních údajů, že hodlá zpracovávat citlivý osobní údaj.

U obou výše uvedených variant platí, že odborová organizace na požádání člena vydává samostatné potvrzení o výši členských příspěvků uhrazených v příslušném kalendářním roce, a to pro členy, kteří si sami podávají daňové

přiznání a pro ty členy, kteří v průběhu roku změní zaměstnavatele a roční zúčtování budou uplatňovat u jiného zaměstnavatele.

Pro zbytek členů je požadavek prokázání nároku na uznání odečitatelné částky od základu daně v rámci ročního zúčtování daňových záloh splněn i v případě, pokud odborová organizace vystaví zaměstnavateli potvrzení pro všechny zaměstnance na jednom dokladu, obsahující jmenný seznam členů (zaměstnanců) a celkovou výši jimi zaplacených členských příspěvků v příslušném kalendářním roce. Seznam musí být opatřen razítkem a podpisem odpovědného člena závodního výboru. Takto lze postupovat u všech zaměstnanců, členů odborů, kteří písemně požádali zaměstnavatele o provedení ročního zúčtování záloh na daň (§ 38ch zákona).

Odborová organizace potvrdí každému členovi na základě evidenčního listu člena, či jiným způsobem vedené evidence (individuálně nebo na společném seznamu) pouze takovou výši zaplacených členských příspěvků, které ji byly v daném kalendářním roce připsány na účet.

Varianta III. - zaměstnanec - člen odborové organizace - daňový poplatník požádá zaměstnavatele o vydání potvrzení týkající se výše částek, **které mu byly ze mzdy sraženy na příspěvcích odborové organizaci v průběhu roku** (tj. v lednu až v prosinci, ne za leden až prosinec) **poukázány na bankovní účet odborové organizace.** Účel těchto srážek není třeba specifikovat, v tomto případě stačí číslo bankovního účtu. Toto potvrzení předá zaměstnanec odborové organizaci a ta mu vydá po kontrole svého bankovního účtu prakticky totožné potvrzení ve smyslu § 38l odst. 1 písm. j) zákona č. 586/1992 Sb., o daních z příjmů, ve znění pozdějších předpisů. Postup je nepochybně byrokratický, ale vyhovuje požadavkům zákona č. 101/2001 Sb., o ochraně osobních údajů, ve znění pozdějších předpisů i již zmíněnému stanovisku č. 2/2001 Úřadu pro ochranu osobních údajů. Vzhledem k tomu, že lze předpokládat zájem zaměstnanců o snížení daňového základu, neměl by být problém je přesvědčit, aby takto postupovali.

Uplatnění odpočtu:

Opět jsou možné dva případy:

1) Zaměstnanec podává daňové přiznání sám:
Ve svém daňovém přiznání si zaměstnanec odečte od daňového základu částku, která je uvedena na potvrzení odborové organizace, s tím, že pokud tato částka překračuje limity uvedené v zákoně o daních z příjmů, tedy činí víc než 1,5 % jeho zdanitelných příjmů (nesnížených o výdaje, u zaměstnance tzv. hrubá mzda) nebo více než 3000 Kč, odečte jen maximálně částku do výše uvedených limitů. Potvrzení odborové organizace přiloží k daňovému přiznání. Termín pro podání daňového přiznání pro fyzické osoby bez daňového poradce je 31. březen následujícího kalendářního roku.

2) Roční zúčtování záloh na daň z příjmů provádí jeho zaměstnavatel:
V tomto případě, předloží zaměstnanec potvrzení o výši členských příspěvků, které ve zdaňovací období zaplatil a zaměstnavatel to pak zohlední při ročním zúčtování záloh na daň (stejně jako např. při zúčtování částek zaplacených zaměstnancem na penzijní připojištění nebo životní pojištění).
V praxi muže nastat také situace, že zaměstnanec - člen odborové organizace ukončil členství v odborové organizaci v průběhu zdaňovacího období, nebo v průběhu zdaňovacího období přejde z jedné odborové organizace do jiné.

V těchto případech je pak postup obdobný

- Při skončení členství v odborové organizaci v průběhu roku si její člen vyžádá potvrzení o zaplacené částce na členské příspěvky. Tato částka se pak zohlední při ročním zúčtování záloh na daň nebo v daňovém přiznání (tj. odpočet se nekrátí z titulu vzniku nebo ukončení členství v odborové organizaci v průběhu roku).

- V případě, že člen odborové organizace v průběhu roku přejde z jedné odborové organizace do jiné (u stejného zaměstnavatele nebo i u jiného), je postup analogický jako ve výše uvedeném odstavci. Člen požádá o potvrzení o zaplacené výši členských příspěvků (změnil-li zaměstnavatele, u obou odborových organizací). Úhrn těchto částek mu pak zaměstnavatel v souladu s platným zákonem o daních z příjmů zohlední při ročním zúčtování záloh na daň nebo si odpočet této nezdanitelné částky základu daně poplatník uplatní sám v přiznání k dani.

* * *

Potvrzení odborové organizace
o výši zaplaceného členského příspěvku pro účely snížení základu daně z příjmů fyzických osob

Základní (místní) odborová organizace . . . . . .

. . . . . .

se sídlem . . . . . .

potvrzuje ve smyslu ustanovení § 15 odst. 7 zákona č. 586/1992, o daních z příjmů, v platném znění, že její člen

. . . . . .
(jméno a příjmení, rodné číslo nebo datum narození)

zaplatil v roce . . . . . .
částku . . . . . .
slovy . . . . . .
jako členský příspěvek této organizaci.

Potvrzení se vydává podle § 38l odst.1 písm. k) téhož zákona.

Datum, podpis a razítko odborové organizace

Hromadné potvrzení

odborové organizace o výši zaplacených členských příspěvků
pro účely snížení základu daně z příjmů fyzických osob

Základní odborová organizace. . . . . .

. . . . . .

se sídlem: . . . . . .

potvrzuje ve smyslu ustanovení § 15 odst. 7 zákona č. 586/1992 Sb., o daních z příjmu v platném znění, že její členové zaplatili v roce: . . . . . níže uvedené částky jako členské příspěvky této organizaci:

poř. číslo	**titul**	**Jméno**	**Příjmení**	**rodné číslo nebo datum narození**	**Zaplacený členský příspěvek v Kč celkem**

Toto potvrzení se vydává podle § 38l odst. 1, písm. k) výše uvedeného zákona na žádost těchto členů, jako doklad pro roční vyúčtování záloh na daň z příjmů fyzických osob ze závislé činnosti a z funkčních požitků.

V . . . . . dne . . . . . .

.. . .
Podpis a razítko
oborové organizace

Aktuální Regionální právní poradenství ČMKOS OBLAST 0040 ČESKÉ BUDĚJOVICE

Číslo RPP	RPP ČMKOS	Adresa	Právník	Tel.spoj.	e - mail adresa
3301	**Č. Budějovice**	Žižkova 12, 370 22 Č.Budějovice	JUDr. Ivana Zálišová	386 359 703	rppcbud@cmkos.cz
3305	**Písek**	Nádražní 2234, 397 01 Písek	JUDr. Ivana Zálišová	382 214 907	rppcbud@cmkos.cz
3308	**Tábor**	DOS,nám. F. Křížka 2840, Tábor	JUDr. Ivana Zálišová	381 259 785	rppcbud@cmkos.cz
3303	**J. Hradec**	DOS Pravdova 1112/II, 377 01 J. Hradec	JUDr. Ivana Zálišová	384 363 175	rppcbud@cmkos.cz
3103	**Praha**	DOS nám. W. Churchilla 2 113 59 Praha 3	JUDr. Ivana Zálišová	234 463 306	rppcbud@cmkos.cz

Úřední hodiny

Den	1. týden v měsíci 5. týden v měsíci		2. týden v měsíci		3. týden v měsíci		4. týden v měsíci	
	RPP ČMKOS	Úř. hod.	RPP ČMKOS	Úř. hod.	RPP ČMKOS	Úř. hod.	RPP ČMKOS	Úř. hod.
Po:	Č. Budějovice	13,00-16,00	Č. Budějovice	13,00-16,00	Č. Budějovice	13,00-16,00	Č. Budějovice	13,00-16,00
Út:	Č. Budějovice	13,00-16,00	Tábor	11,00-16,00	J. Hradec	10,00-14,30	Praha	11,15-15,00
St:	Č. Budějovice	13,00-18,00	Č. Budějovice	13,00-18,00	Č. Budějovice	13,00-18,00	Č. Budějovice	13,00-18,00
Čt:	Č. Budějovice	09,00-11,00 13,00-16,00	Praha	11,15-15,00	Písek	11,00-16,00		

NOVINKA

Vzory správních rozhodnutí
podle zákona č. 500/2004 Sb. s komentářem I. díl

Zákon č. 500/2004 Sb., správní řád, nově zavádí přibližně 100 typových rozhodnutí a usnesení. Vybrané "Vzory" jsou primárně koncipovány pro potřeby vodoprávních úřadů s tím, že ostatní správní orgány si mohou jejich podobu přizpůsobit pomocí navazujících komentářů nebo podle obecně formulovaných náležitostí modelového správního rozhodnutí v knize vypracovaného. Publikaci zpracovali odborníci z Ministerstva zemědělství ČR.
Brož., formát A5, 212 stran, cena 278 Kč
Objednávky zasílejte na adresu: Nakladatelství SONDY,
nám. W. Churchilla 2, 113 59 Praha 3,
tel.: 234 462 328, fax: 234 462 313, e-mail: sondy@cmkos.cz

Public Services International

Z rozhovoru časopisu FOCUS s Linn Hemmingsenovou, ředitelkou PSI CONNECT (Evropská mládežnická síť PSI):

F: Mladí odboráři (popravdě všichni odboráři) se potřebují sbližovat. Jaká je vaše zkušenost s kooperací mezi mladými lidmi v rámci celé Evropy?

L.H.: Moje zkušenost mi říká, že všichni se máme jeden od druhého co naučit. Mladí lidé rádi spolupracují nadnárodně a pořádají různé semináře a kurzy v různých zemích. Diskutují o tom, jak funguje společnost a odbory. Jedním z nejdůležitějších témat je škoda na "státě blahobytu", ke které došlo díky privatizaci a liberalizaci.

F: Všeobecně platí, že mladí lidé se nechtějí sdružovat v odborech. Proč tomu tak je?

L.H.: Kdysi bývalo odborové hnutí v Evropě velmi silné. Ale pravicové strany uspěly při zmenšování síly a vlivu odborů. Dalším důvodem je povyk kolem toho být moderní a nový způsob myšlení. Mladí lidé si myslí, že sdružování není efektivní a je mnohem lepší být samostatný a soběstačný. Mnoho odborů se nyní skládá převážně ze starých ale i staromódních členů, kteří nechtějí, aby mladí lidé dělali nějaké rozhodnutí a nechtějí se dívat na věci z nové perspektivy. Pokud je toto jeden z problémů, proč mladí nevstupují do odborů, tak by se s tím opravdu mělo něco udělat. Evropské mládežnické fórum se například snaží přimět odbory, aby měly více mladých zástupců ve svých výborech.

F: Mohou se podle vás odborové svazy veřejného sektoru stát pro mladé lidi atraktivní?

L.H.: Může se tak stát, pokud bude umožněno mladým lidem účastnit se rozhodovacích procesů. Mohou být organizovány kurzy a aktivity zaměřené na mladé lidi. Mohou stavět mládežnické struktury, ve kterých mohou mladí lidé rozhodovat a plánovat akce, které jsou pro ně důležité. Myslím, že tohle je absolutně možné. Můj vlastní odborový svaz je dobrým příkladem.

SOLIDARITA PŘINÁŠÍ ZLEPŠENÍ

PSI provozuje 15 let projekty na rozvoj odborů ve Východní Africe. Poslední projekt byl spuštěn v roce 2003 s cílem bojovat s dopady globalizace, privatizace a reformy veřejného sektoru na 13 odborových svazů v Keni, Tanzanii a Ugandě. Mezinárodní solidarita přináší v tomto regionu solidní výsledky. Většina zemí ve východoafrickém regionu se pouští do reformních procesů především díky iniciativě Nového partnerství pro africký rozvoj (NEPAD) šířeného státy Alžírska, Egypta, Nigérie, Senegalu a Jihoafrické republiky. Vlády jsou rovněž nucené akceptovat reformy skrz "programy strukturálních úprav" - sada liberálních reforem odstraňujících překážky volného obchodu - institucemi jako jsou Světová Banka nebo MMF, které jim to ukládají jako podmínku k obdržení půjček. Výsledkem je to, že místní odbory, obzvláště ty v sektoru služeb, prošly velmi náročným období. Nezávislá studie ukazuje, že počet odborových členů pracujících ve veřejném sektoru se snížil o 30 % a naznačuje, že více než 60 % členů v sektoru služeb ztratilo svou práci kvůli privatizaci služeb. V té době byla většina odborů tak oslabena, že její členové nebyly schopni se konstruktivně zapojovat do vyjednávání s vládou o roli veřejného sektoru.

Tomi Amiti, generální tajemník elektrárenských odborů v Ugandě, říká, že počet odborářů s více než čtyřletým členstvím klesl z 8000 na 1400 a o dalších 280 se sníží tento rok. Ztráta těchto zkušených členů v resortu znamenala ztrátu zkušeného odborového vedení. Dalším negativním dopadem ztráty členů byla i ztráta členských příspěvků, která se dále podepsala na vyjednávací síle odborů.

DIVADLA A MUZIKÁLY
nabídka vstupenek

MUZIKÁLY:
Ginger a Fred, Exkalibur, Elixír života, Láska je láska, Bídníci, Tajemství.
DIVADLA:
Divadlo R. Brzobohatého, Divadlo Metro, Divadlo U Hasičů, Divadlo Na Jezerce, Divadlo Bez zábradlí, Fidlovačka, Divadlo Karlín, Národní a Stavovské divadlo.
* * *
Minimální objednávka 10 vstupenek
Zájemcům pošleme bližší informace

Pražská herecká společnost
Benešovská 32, 101 00 Praha 10
e-mail: kriz.phs@seznam.cz,
tel.: 271 732 341, fax: 272 730 323

Za těchto podmínek byl klíčovým bodem pomoci PSI nábor nových členů. Školení zaměstnanců se vyplatilo - v regionu došlo k 15% nárůstu členů u poboček PSI. Odborový svaz v Keni (UKCS) ztratil v roce 2001 27.500 členů a byl zapojen do dlouhotrvajícího stávky, která byla vyhlášena vládou za ilegální. Vyjednávání PSI vedlo k nárůstu mezd o 14 % - 148 %. Ukradené členské příspěvky vláda vrátila zpět odborářům a odpadlí členové byli znovu přijati. Podle generálního tajemníka UKCS se tak stalo kvůli tomu, že si vláda uvědomila, že odbory v tom nejsou sami, a že mají za sebou mezinárodní podporu. Avšak projekty PSI nemají pouze defenzivní charakter při boji s propouštěním a klesající členskou základnou v regionu. Semináře se také zaměřují na mzdovou rovnost, ochrana mateřství a odbory jsou v čele v boji s virem HIV. Dlouhý boj nakonec vedl k přijetí zákonů o minimální mzdě a nového zákona o bezpečnosti a zdraví v práci. Tanzanská pobočka úspěšně vyjednala prodloužení mateřské dovolené. Většina poboček PSI přijala nové postupy v boji proti AIDS. V boji o rovnost pohlaví došlo k pokroku a v rámci našich poboček mnoho žen získalo volební posty na regionální úrovni. V regionu jsou dnes tři generální tajemnice a jedna zástupkyně generálního tajemníka. PSI projekt napomohl budování kapacit odborových svazů díky školení efektivních finančních, řídících a organizačních dovedností. Irský odborový svaz veřejného sektoru velkým dílem pomohl zabezpečením počítačů, softwaru a školení při napomáhání odborům při zakládání členských systémů a účetních procedur. To pomohlo usměrnit výběr odborových příspěvků a vedlo to k rozumnějším finančním operacím. Asi nejdůležitějším prvkem bylo to, že mezinárodní solidarita vedla ke zvýšení solidarity i v rámci regionu. Čím dál více tyto tři východoafrické země v tomto regionu jednají společně ohledně veřejných služeb.

www.world-psi.org,-pm-

NOS
Vychází 22x za rok. V Praze vydává
Odborový svaz státních orgánů a organizací, Senovážné nám. 23, 110 00 Praha, e-mail:statorg@cmkos.cz; http:// statorg.cmkos.cz. IČO 469351.
Šéfredaktorka: Květa Dědovská. Telefon redakce: 271 771 239, e-mail:dedovska@volny.cz. Objednávky předplatného přijímá redakce. Administrace Věra Černochová, Schulhoffova 857, 149 00 Praha, tel. 272 932 840. Tisk Regleta s.r.o. Novovysočanská 24 N, Praha 9. Expeduje Typa-mailing. Podávání novinových zásilek povoleno Českou poštou, s. p., Odštěpným závodem Střední Čechy v Praze, č. j. 3443/96-P ze dne 20. 11. 1996. ISSN 0862-9633, MK ČR 4664